Visų šalių proletarai, vienykitės!

Energetikas

VAKARŲ STATYBOS VALDYBOS PARTINIO KOMITETO, JUNGTINIO PROFSĄJUNGOS KOMITETO, KOMJAUNIMO KOMITETO IR ADMINISTRACIJOS ORGANAS

LAIKRAŠTIS ĮKURTAS 1980 M. GRUODŽIO MĖN. 19 D.

Nr. 33 (441)
Kaina 1 kap.

1989 m. rugpjūčio 16 d.
Trečiadienis

KOKIAI BŪTI LIETUVOS KOMUNISTŲ PARTIJAI?

Reikalingas naujas statusas

Naujas Lietuvos Komunistų partijos statusas? Ar reikalingas jis? Koks jis turi būti? Kaip jo pasiekti? Ką jis duos?

Savo nuomonę šiuo klausimu respublikinio žurnalo „Komunistas“ Nr. 7 puslapiuose (straipsnis „Ar reikia naujo LKP statuso!“) išsako V. Popovas — Lietuvos Komunistų partijos Kauno miesto Požėlos rajono pirmasis sekretorius.

Vakarų statybos valdybos partinėse organizacijose dabartiniu metu diskutuojama šiuo svarbiu partijos gyvenime klausimu. Pratęsiant diskusiją spausdiname V. Popovo straipsnį (sutrumpintai), tikėdamiesi, kad kai kurios mintys sudomins tuos, ką jaudina TSKP ateitis.

Partija — visuomenės dalis. Logiška, kad Lietuvos Komunistų partija — visų pirma Lietuvos visuomenės dalis. Dabar, pertvarkos sąlygomis, Lietuvos visuomenę užvaldė — ir pagrįstai — Respublikos savarankiškumo idėja. O ši idėja, kaip žinoma, remiasi lenininės federacijos samprata, tai yra bendrai vykdoma užsienio politika, šalies gynyba. (Galimi bendri sprendimai, susiję su finansais, kai kurių rūšių transportu). Šiuo atveju būtina nustatyti LKP ir TSKP tarpusavio santykių statusą. Noriu pabrėžti, kad esu už suverenią Lietuvą, įeinančią į suverenių tarybinių respublikų federaciją. Kitokiu atveju (ne federacijoje ar konfederacijoje) diskusija dėl LKP statuso praranda prasmę.

Atidžiau paanalizavus žodžius „Tarybų Sąjungos Komunistų partija“, nesunku suvokti jų prasmę — Komunistų partija yra Sąjungos! Kaip negali būti TSRS be tarybinių socialistinių respublikų, taip negali (ne anomalinėmis istorinėmis sąlygomis) būti TSKP be sąjunginių respublikų Komunistų partijų. Tai neginčijama.

Viena iš ideologinių dogmų, kurių niekaip nepavyksta įveikti, yra „Rusijos“ federacija, kuri įneša didžiulę painiavą. Rusijos federacija, kaip žinoma, sudaryta iš autonominių padalinių. Tuo tarpu TSR Sąjunga — Tarybų Socialistinių Respublikų Federacija. O tai juk esminis skirtumas! Logiška, kad ir Rusijos KP, ir kitų sąjunginių respublikų KP — negali būti viena partija. Nelogiška ir nesuprantama, kad šiandien nėra RTFSR Komunistų partijos, nors ir Aukščiausioji Taryba, ir Ministrų Taryba yra! Nesuprantama, kaip gali būti, kad respublika, kurioje pirmiausia buvo įkurta naujo tipo partija, tai yra RSDDP, šiandien neturi savo komunistų partijos ir Centro Komiteto? O kiek, susikūrus TSR, įvyko Rusijos Federacijos komunistų partijos suvažiavimų, plenumų? Tą faktą, kad nėra RTFSR komunistų partijos, mėginama išaiškinti TSKP skilimo pavojumi. Bet juk dirbtinai nuo skilimo neapsisaugosime. Pavyzdžiui, nors Ispanijos valstybė ir ne federacinė, bet Ispanijos komunistų partija buvo suskilusi (dabar vėl vienijasi). Komunistus vienija bendra idėja — socializmo kūrimas ir komunistinės visuomenės idealai, o ne struktūros vienovė.

Jei faktai neatitinka teorijos, keičiama teorija, teigė V. Leninas. Vadinasi, siekiant RKP savarankiškumo, pirmas žingsnis turėtų būti Rusijos TFSR Komunistų partijos ir jos CK atkūrimas. Atrodytų, kad tiesioginio ryšio čia nėra. Analptol! Tarybų Sąjungos partija turėtų vienyti penkiolikos Tarybinių Socialistinių Respublikų komunistų partijas lygiateisiais pagrindais, nepriklausomai nuo komunistų jose skaičiaus. Dėl to nei idėjinei, nei internacionalinei TSKP vienybei jokio pavojaus nekyla. O tai ir yra svarbiausia! Taigi TSKP organizacinė struktūra, Programa ir Įstatai turi būti iš esmės pakeisti.

Sąjunginių respublikų Komunistų partijos turėtų vadovautis bendraisiais TSKP Programos bei Įstatų principais. TSKP Bendrojoje programoje reikėtų išdėstyti tik strateginius tikslus, o Įstatuose nurodyti bendruosius TSKP organizacinės struktūros principus, apibrėžti sąjunginių respublikų partijų statusą, jų teisių nesuvienodinti su partijos sričių, kraštų komitetų teisėmis. Siūlyčiau tokią naujo LKP statuso formuluotę:

Lietuvos Komunistų partija yra savarankiška savanoriškumo pagrindais jungianti ir vienijanti visų tautybių ir socialinių sluoksnių Lietuvos gyventojų dalį. Partija aktyviai prisideda prie Lietuvos TSR raidos perspektyvos nustatymo, suteikia kryptingą pobūdį visuomenės siekiams kuriant socialiai teisingą visuomenę. LKP — tai partija, grindžianti savo veiklą K. Markso, F. Engelso, V. Lenino mokymu, komunizmo idealais, demokratiškai siekianti visos Lietuvos liaudies gerovės. LKP lygiateisiškai padeda spręsti sąjunginius politinio gyvenimo reikalius.

Vadovaudamiesi bendraisiais TSKP Programos ir Įstatų principais, Lietuvos Komunistų partija juos konkretizuotų bei patikslintų (gal LKP Įstatuose ir Programoje?), LKP savarankiškai nustatytų savo narių nario mokesčio dydį, vadovaujančių organų struktūrą, etatus ir t. t. Į TSKP CK biudžetą būtų pervedamas fiksuotas nario mokesčio ir kitų LKP piniginių įplaukų procentas.

TSKP CK Politinio Biuro posėdyje turėtų būti visų penkiolikos sąjunginių respublikų KP atstovai. Kandidatūras į TSKP CK Politinio Biuro narius turėtų siūlyti respublikų KP suvažiavimas, konferencija ar plenumas. Atitinkamai reikėtų numatyti Centro Komiteto ir aparato formavimo procedūras, kad centralizmas neužgožtų demokratijos arba formali dauguma mažumos.

TSKP suvažiavimų, konferencijų, plenumų nutarimai — strateginiai ir taktiniai, rekomenduojamojo pobūdžio, o TSKP CK Politinį Biurą įsivaizduoju kaip didžiosios strategijos ir taktikos idėjų generatorių.

TSKP viduje, manau, tikslinga būtų sudaryti sąlygas komunistų nuomonių (ne frakcijų!) laisvei. Ši laisvė turėtų būti įteisinta Bendrojoje programoje ir atitinkamai Įstatuose (pirmiausia reikėtų atkurti bent jau V. Lenino laikų partijos vidinės demokratijos mechanizmą). Būtų tikslinga, kad mažuma partijoje turėtų galimybę ir priėmus nutarimą ginti savo poziciją.

Jėgos ir grakštumo šventė

Ne pirmą kartą Sniečkuje rengiamos svarbios sportinės akrobatikos varžybos. Puikiai įrengta salė patenkina pačius aukščiausius reikalavimus. Rugpjūčio 4-6 dienomis Sniečkuje vyko tarptautinės varžybos, kuriose dalyvavo Vokietijos Demokratinės Respublikos, Lenkijos Liaudies Respublikos, Lietuvos TSR ir Sniečkaus rinktinių komandos.

Sniečkiečiai nugalėjo moterų trijulėse ir vyrų šuoliuose.

Stipresnis už savo pretendentes — vokiečių sportininkes — buvo mūsų trijulė: Jana Plotnikova, Lena Sabocha ir Lena Jakuševa. Didelį pasisekimą žiūrovų tarpe turėjo šuolių akrobatiniame takelyje tarp jaunuolių prizininkas Olegas Trošinas. Beje, dvi kitas vietas taip pat iškovojo Sniečkaus sportininkai: M. Genrichas, V. Pirogovas.

Lenkų akrobatai taip pat užėmė dvi pirmas vietas. Tarp moterų porų lyderėmis tapo Magdalena Kržižanovskaja ir Joana Chmelevskaja. Antrą vietą užėmė pora iš Sniečkaus — Julia Maliuškina ir Tatjana Komarovskaja. Dar vienose rungtyse sportininkai iš Lenkijos pasiekė pergales: ketvertukių varžybose. Jie, beje, gavo ir vieną trečią vietą, varžantis šuoliuose ant akrobatinio takelio merginoms.

(Nukelta į 2 psl.)

Pažymėti geriausi

Rugpjūčio 13 dieną Vakarų statybos valdybos kolektyvas pažymėjo savo profesinę šventę. Statybos valdybos padalinių kolektyvuose per pirmą pusmetį pasiekti geri darbo rezultatai, leido profesinę šventę sutikti su puikia nuotaika. Statybos-montavimo darbų generalinės rangos planas įvykdytas 114,1 procento, savomis jėgomis — 109,4 procento. Sniečkuje pastatyta 11484 kvadratiniai metrai gyvenamojo ploto, tai yra kiek buvo planuota pirmam pusmečiui — pastatytos dvi mokyklos, miesto profesinė technikos mokykla, šachmatų klubas ir kiti objektai.

Šventės išvakarėse labiausiai pasižymėję Vakarų statybos valdybos darbuotojai už sąžiningą darbą buvo apdovanoti. Lietuvos TSR Statybininko Garbės vardas suteiktas Vakarų statybos valdybos mechanizacijos valdybos viršininkui Vasilijui Jepifancevui, Lietuvos TSR Aukščiausiosios Tarybos Prezidiumo garbės raštu apdovanoti: statybos montavimo valdybos Nr. 2 dailidė-betonuotojas Rimantas Baubinas ir statybos montavimo valdybos Nr. 5 viršininkas Vladimiras Majukovas.

11 žmonių įrašyta į įmonės Garbės knygą: tarp jų M. Potapovas — statybos montavimo valdybos Nr. 2 baro viršininkas, V. Krumplevskis — statybos montavimo valdybos Nr. 5 dailidžių brigadininkas, A. Čebotariūnas — elektros tiekimo valdybos elektromontuotojas.

Statybininko dienos išvakarėse Lietuvos Komunistų partijos rajono komiteto ir rajono vykdomojo komiteto garbės raštais apdovanoti J. Abramovičius, statybos montavimo valdybos Nr. 4 dailidžių-betonuotojų brigadininkas, R. Baubinas, statybos montavimo valdybos Nr. 2 dailidė-betonuotojas D. Vrublevičius, mechanizacijos valdybos autoskreperio mašinistas V. Tomas, statybos montavimo valdybos Nr. 15 darbų vykdytojas.

Vakarų statybos valdybos didelė darbuotojų grupė apdovanota įmonės garbės raštais, piniginėmis premijomis ir padėkomis.

„Energetiko“ informacija

Penkias savaites,

ir kalba nustoja buvus nežinoma

— Ir kai mano vyras grįžo iš komandiruotės... Jis man padovanojo tiek gėlių... kad nebuvo matyti jo veidas, — baigė savo pasakojimą viena iš kursų klausytojų, ir visa grupė kartu su ja nusišypsojo šviesiam prisiminimui. Šį vakarą, per vieną iš paskutinių lietuvių kalbos pamokų, kursus lankantys Vakarų statybos valdybos darbuotojai pasakojo apie laimingiausią savo gyvenimo akimirką. Pasakojo lietuviškai, ekspromtu. Vieni geriau, kiti blogiau, bet kalbėjo visi! O juk praėjo tik penkios savaitės, kaip jie pradėjo mokytis pagreitintuose lietuvių kalbos kursuose. Tarp jų buvo ir tokių, kurie anksčiau nemokėjo nė žodžio lietuviškai. Kaip, pavyzdžiui, kadrų skyriaus darbuotoja Zavedija, tą vakarą papasakojusi apie žydintį rožių krūmą, kurį ji matė ilsėdamasi Kryme.

Bronislova Daunorienė, lietuvių kalbos mokytoja iš Kauno, buvo patenkinta savo mokinių pasiekimais. Dirbo daug, kas vakarą po tris su puse valandos truko pamokos, užduodavo namų darbus — išmokti žodžius, taisykles, paruošti temą. Pavargdavo. Bet ir pasijuokdavo, pasidžiaugdavo savo žiniomis. Mokytoja kuo tolyn, tuo įdomesnes temas užduodavo pasakoti. Pavyzdžiui, apie savo svajonę, apie gerumą, apie laimę.

— Kažkokios ypatingos metodikos neturiu, — paaiškino mokytoja Daunorienė. — Svarbiausia — mokytis kasdien. Naudojamės Aleksandravičiaus vadovėliu, nes nieko kito neturime. Vadovėlis nėra labai geras, išskyrus lenteles ir žodyną, kurie mums labai pravertė. Per penkias savaites perskaitėme visą vadovėlį. Dabar reiktų mokytis toliau, tačiau literatūros tam nėra. Viską tenka susikurti pačiam dėstytojui. O antras etapas yra tiesiog būtinas, kad gautos žinios neužsimirštų, kad kursų klausytojai įgautų būtinų įgūdžių.

— Kas jūsų moksleiviams sekėsi sunkiausiai?

— Sunkiausia buvo išmokyti juos teisingai kirčiuoti. Kai kurie jau mokėjo nemažai žodžių, tačiau nesugebėjo teisingai jų kirčiuoti. Dabar mano mokiniams jau daug geriau sekasi.

Kelis klausimus uždaviau ir kursų klausytojams. Kalbėjome, beje, lietuviškai. Paklausiau, ar sunku kas vakarą mokytis — įėjus į klasę radau visus linksmai besijuokiančius, atrodė, kad kursai jiems — vienas malonumas. Ne, pasirodo, suklydau — labai pavargsta, juk ne juokai po darbo dar tris valandas rimtai studijuoti kalbą.

— Aš dabar jau tikrai žinau, kad optimaliausias mokymo laikas — po dvi valandas kiekvieną dieną, — pasakė mokytoja. — Dirbantiems žmonėms per sunku mokytis taip, kaip dabar.

Bronislova Daunorienė Sniečkuje vienu metu mokė tris grupes. Dvi darbo valandomis atominėje elektrinėje. Sako, kad tų dviejų grupių moksleiviams buvo kur kas lengviau. Daugelio nuomonė ta, kad specialistai, privalantys mokėti lietuviškai, turėtų mokytis tik darbo laiku ir būtent tokiu intensyviu metodu. Išgirdau daug pagyrų dėstytojai — ji buvo ir reikli, ir šmaikšti, mokėjo sukurti klasėje tiek darbo atmosferą, tiek ir padėti atsipalaiduoti.

Tos penkios savaitės niekam nepraėjo veltui. Kursų lankytojai įsitikino, kad, labai to norint, galima per trumpą tarpą pramokti svetimos kalbos. O dabar daug kas priklausys nuo jų pačių, nuo pastangų lavintis, plėsti savo žinias.

R. ZDANOVA

ŠALIES ŠIOKIADIENIAI

...Atiduota naudoti Kaukazo kalnuose tiesiamo 240 kilometrų ilgio dujotiekio pirmoji eilė. Gruzija šiuo dujotiekiu kasmet gaus maždaug 22 milijardus kubinių metrų gamtinių dujų, kurių pakaks, kad visos termofikacinės elektrinės ir didelės įmonės galėtų naudoti ekologiškai švarų kurą.

...Technikos, statybinių medžiagų, veislinių gyvulių, elitinės sėklos ir kitų ūkininkams būtinų vertybių įsigijimu rūpinsis Lietuvos ūkininkų sąjunga. Sąjungos suvažiavime, kuris įvyko Kaune, Lietuvos žemės ūkio akademijoje, taip pat nutarta teikti konsultacijas ūkio tvarkymo ir kitais klausimais. **ELTA**

...Kurgano medžio apdirbimo staklių gamykloje pradėti gaminti manipuliatoriai su mikroprocesorių technika. Robotai bus naudojami baldų kombinatuose: jie pakeis žmones atliekant sunkias rankų darbo operacijas. Pirmieji gaminiai išsiųsti užsakovams.

...Uljanovskiečiams nebereikia stovėti eilėse, kad nusipirktų ūkinio muilo. Miesto įmonės kooperavosi ir per trumpą laiką sumontavo kompaktišką muilo gamybos įrenginį. Jis jau pagamino pirmąją produkciją. Uljanovskiečių pavyzdžiu planuoja išspręsti problemą Tambovo, Voronežo, Penzos gamyklos.

...Nuo Zaporožės gamybinio susivienijimo „Avtozaz" pagrindinės įmonės — automobilių gamyklos „Komunar" konvejerio nuriedėjo 3-milijonasis automobilis. „Taurija" atstovauja trečiajai „Zaporožec" tipo mažalitražių automobilių kartai. Nuo savo pirmtakų ji skiriasi tuo, kad yra ekonomiškas priekinės pavaros automobilis. Per parą jau pagaminama apie 100 naujo modelio mašinų.

...Moldavijos mokslininkai ir specalistai sugebėjo apibendrinti ir plačiai paskleisti didžiulį pasaulinį vynuogių augintojų patyrimą, sukauptą nuo senų senovės iki mūsų dienų. Jie sudarė pirmąją pasaulyje vynuogininkystės enciklopediją. Ji apdovanota tarptautinės vynuogių ir vyno organizacijos medaliu ir diplomu. Tritomėje enciklopedijoje, išleistoje 50 tūkstančių egzempliorių tiražu, maždaug septyni tūkstančiai straipsnių.

TASS-ELTA

01 PRANEŠA

ĮVERTINA STATISTIKA

Per 1989-ųjų metų antrąjį ketvirtį Sniečkaus objektuose, pramonės įmonėse ir statybos aikštelėse įsiliepsnojo 28 gaisrai, tarp jų 4 gaisrai Vakarų statybos valdybos objektuose.

Balandžio 9 dieną statybos montavimo valdyboje Nr. 2 degė konteineris, kuriame buvo medžiagos stogo dangai. Sekančią dieną gaisras kilo aprūpinimo skyriaus bazės įkrovimo patalpoje.

Gegužės 22 dieną PĮV bituminės mastikos ceche užsidegė mastika, gegužės 25 dieną statomo statybos banko pastate užsidegė įpakuotas bitumas, darbus šiame objekte atlieka statybos montavimo valdyba Nr. 15.

Antrajame ketvirtyje priešgaisrinės apsaugos inspektoriai priešgaisrinį-techninį stovį tikrino Vakarų statybos valdybos padaliniuose, kad būtų pašalinti pažeidimai, pateikti 74 pasiūlymai, iš kurių 12 neįgyvendinti, nors terminai pasibaigę. Keisti padėtį ypatingai neskubama GTKV, PĮV, SMV-15.

Už priešgaisrinės apsaugos taisyklių pažeidimus administracinėn atsakomybėn per šį laikotarpį Vakarų statybos valdyboje patraukta 14 žmonių: statybos montavimo valdyboje Nr. 1 — M. Safronovas, A. Ponomariovas, V. Lakinas; darbininkų aprūpinimo skyriuje — V. Borcovas, V. Naročinskij, A. Zaiceva, A. Aleksandrova; statybos montavimo valdyboje Nr. 5 — V. Rachno, V. Gacycha, J. Kančiurina, L. Kaševič, J. Kapusta; statybos montavimo valdyboje Nr. 8 — A. Filipec; kooperatyve „Draugystė" — A. Volkovas. Iš subrangovinių organizacijų daugiausia pažeidėjų montavimo statybos treste Nr. 3 — O. Klimovec, B. Sevelkovas, A. Maleras, I. Gusevas, V. Igumenovas, V. Udovenko, G. Boldakovas, A. Pšeničnovas, A. Slivka, V. Diusenbajevas.

Ir paskutinė pastaba. Ignalinos atominės elektrinės objektuose neramina tas faktas, kad dauguma pažeidimų daroma planinio-profilaktinio remonto metu. Nors tokiu atveju priešgaisrinei apsaugai turi būti skiriamas didesnis dėmesys.

V. VIRKO,
SPD-19 vyriausiasis inspektorius

KOL GRIAUSTINIS NESUGRIAUDĖS?..

Liepos 21-ą dieną reido brigada, kurios sudėtyje buvo sukarintos priešgaisrinės apsaugos Nr. 19 vyr. inspektorius V. Virko, Vakarų statybos valdybos priešgaisrinės apsaugos inžinierius V. Aleksiukas, laikraščio „Energetikas"" korespondentė R. Ždanova ir Vakarų statybos valdybos fotografas R. Galkus, lankėsi darbininkų aprūpinimo skyriaus bazėje.

Visų prima, kas krito į akis, kada mes patekome ir teritoriją, tai gausybė dėžių, konteinerių, kartono, ant prievažos sumestos lentos.

Dabar apie prekių ir medžiagų sandėliavimą bazės viduje. Maždaug pusė evakuacinių išėjimų užgriozdinta. Ypatingai bloga padėtis kultūrinių prekių sandėlyje, kuriam vadovauja L. Sčetko, ūkinių prekių — L. Kuznecova, konservų — V. Jefimenko. Tiesa, po to, kai liepos 14—17-ą dienomis sandėlio vedėjos buvo nubaustos administracine tvarka, padėtis pagerėjo, išskyrus konservų sandėlį.

Keletas minčių apie priešgaisrinės apsaugos įrengimus ir elgimąsi su jais. Labai dažnai prekės sukraunamos arti priešgaisrinės apsaugos prietaisų ir priešgaisrinės apsaugos signalizacijos. Ir dėl šios priežasties neretai ji sugadinama. O juk priešgaisrinė automatika, kada jinai veikia, save pateisina. Štai koks pavyzdys. — 1988 metų rugsėjo 5-os dienos gaisras Ignalinos atominės elektrinės kabelių patalpoje. Tą dieną gaisrininkai beveik nieko nedarė ,nes gaisrą užgesino automatinės sistemos gesintuvai. Maždaug tokia pat sistema sumontuota ir darbininkų aprūpinimo skyriaus bazėje. Bet elgiamasi su ja ne taip, kaip Ignalinos atominėje elektrinėje. Galbūt čia laukiama kada griaustinis trenks.

Baigiant norėtųsi pasakyti ir gero. Reido metu rasta tvarka siuvimo gaminių sandėlyje. Pastaruoju metu stengiasi palaikyti gerą priešgaisrinės apsaugos stovį avalynės (sandėlio vedėja L. Cirko), baldų (vedėja T. Burylika), galanterijos (vedėja N. Kučnij) sandėliuose.

Aguonas teks užmiršti

Liepos 9-ą dieną Sniečkaus gyvenvietės milicijos skyrius sodininkų draugijoje „Statybininkas" suruošė reidą, kad būtų išaiškinti aguonų pasėliai. Nepaisant to. kad įstatymas, draudžiantis sėti aguonas, išleistas prieš dvejus metus, daugelis savininkų dar ir negirdėję, kad aguonų sėti negalima arba apsimetė, pirmą kartą apie tai girdį. Nors „Energetiko" laikraštyje ne kartą mes pasakojome apie naują įstatymą.

Reido metu sunaikinta 50 kvadratinių metrų pasėlių, surašyti devyni protokolai dėl patraukimo administracinėn atsakomybėn.

Stebina kai kurių piliečių pozicija, kurie labai nenoriai sutiko sunaikinti aguonas, ginčijosi su milicijos darbuotojais, kaltindami juos, kad neįstatymiškai elgiasi. Viena pilietė suvaidino tikrą spektaklį, su ašaromis akyse, vietoj to, kad ramiai vykdytų milicijos darbuotojų nurodymus. Pirmą kartą vykdomojo komiteto administracinė komisija apsiribojo įspėjimu, nors sankcija už aguonų sėjimą numato ir baudą nuo 20 iki 100 rublių. O pakartotinai pasėjus ir baudžiamąją atsakomybę.

Sklypų savininkai dėl aptiktų aguonų pasėlių, aiškinasi gana vienodai: išaugo pačios, kažkas kitas pasėjo. Aiškinome, kad įstatymas draudžia sėti bet kokias aguonas. Neturi vaidmens, ar jos pačios išaugo, ar buvo pasėtos, nesvarbu sėjimo tikslas ir kiekis.

Analogiško charakterio reidai bus ruošiami ir vėliau. Taip kad — siūlome patiems sodininkams sunaikinti pasėlius, jeigu tokie yra sklype.

J. NOSACIOVAS,
VRS vyriausiasis įgaliotinis

Kieno dviratis?

Sniečkaus gyvenvietės milicijos skyrius nori nustatyti kam priklauso šie dviračiai: dviratis MMVZ juodos spalvos Nr. 31755880; dviratis „Universal" Nr. 5267 rudos spalvos; sudedamas dviratis „Kama" mėlynos spalvos Nr. 18246; dviratis „Skolnik" pilkos spalvos Nr. 511489; dviratis „Orlionok" Nr. 17474-87; dviratis „Skolnik" Nr. 410... 18. Piliečius, kuriems dingo nurodyti dviračiai, prašome kreiptis į kriminalinę paiešką arba telefonais 31-103, 31-260, 02.

Sniečkaus gyvenvietės milicijos skyrius

Ar turit klausimų juristui?

Mokamas juridinės konsultacijos kooperatyvas „LEX" („Įstatymas") gyventojams teikia juridines rekomendacijas, pataria, konsultuoja (už suteiktas paslaugas taikoma 10 procentų nuolaida), įformina dokumentus, skundus, pareiškimus civilinėms , baudžiamosioms ir administracinėms byloms.

Kooperatyve Jums padės įforminti pareiškimus-anketas išvykstant į užsienį ir iškvietimus iš užsienio. „LEX" gali sudaryti ilgalaikes arba vienkartines sutartis, suteikti juridines paslaugas piliečiams, valstybinėms ir visuomeninėms organizacijoms, įstaigoms, įmonėms, kolūkiams, tarybiniams ūkiams ir kooperatyvams.

Kooperatyvo adresas: Sniečkaus gyvenvietė, Festivalio gatvė Nr. 10. Dirba kasdien nuo 9.00 iki 12.00 valandos ir nuo 19.00 iki 21.00 valandos. Teirautis telefonais: 52-167, 52-197, 53-857.

A. SERGEJEVAS,
kooperatyvo „LEX" pirmininkas

JĖGOS IR GRAKŠTUMO ŠVENTĖ

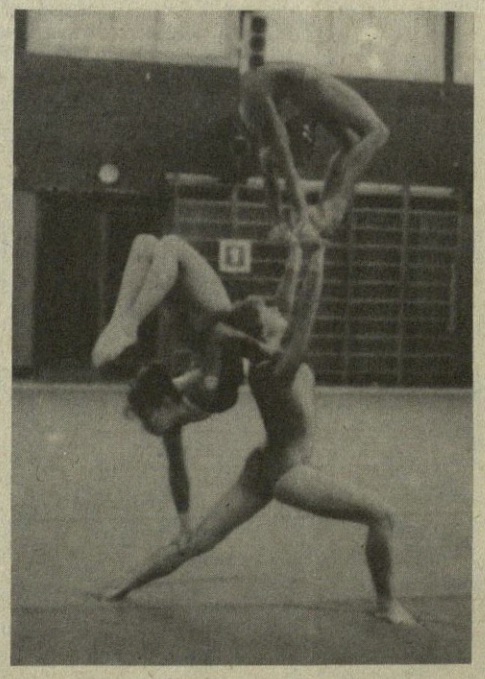

(Atkelta iš 1 psl.)

Vokietijos Demokratinės Respublikos akrobatams liko viena pirmoji vieta, ją užėmė jaunuolių Rono Giorso ir Edvino Koplino pora. Tiesa ,VDR sportininkai tapo antrais varžantis moterų trijulėms, vaikinų ketvertukėms ir merginų akrobatiniuose šuoliuose, o taip pat trečiais, varžantis moterų poroms.

Svečių komandos neturėjo mišrių porų šioje programoje. Prizininkėmis tapo dvi poros iš Lietuvos. Pirmą vietą užėmė Lietuvos TSR rinktinės nariai Oksana Levčiuk ir Vladislavas Lukaševas, o antrą — Tatjana Sagova ir Sergejus Jeremkinas iš Sniečkaus.

Klaipėdiečiai su savimi išsivežė dar vieną prizą: tarp merginų šuoliuose ant akrobatinio takelio pirmoji tapo Natalija Vypirailenkova.

Netrukus pas mus, Sniečkuje, įvyks didelis įvykis: lapkričio mėnesyje mūsų mieste prasidės TSRS sportinės akrobatikos pirmenybės.

T. VYŠNEVECKAJA,
redakcija „Taikus atomas".

Skelbimai

Nuo rugsėjo pirmos dienos medicininės sanitarinės dalies Nr. 136 poliklinikos registratūrose bus nauji telefonų numeriai:

Suaugusių poliklinikoje: 21-372, 21-283.

Vaikų poliklinikoje: 21-339, 21-256.

Administracija

* * *

Meno dirbinių ir suvenyrų gamybinio susivienijimo „Dovana" Dūkšto filialui reikalingi:

— mezgimo technologas. Darbo užmokestis priklauso nuo specialiojo išsilavinimo;

— mezgėjos, dirbti su stacionarinėmis mašinomis „Neva-5".

Kreiptis telefonu 51-672.

Administracija

Radiacinis stovis

Sniečkuje nuo rugpjūčio 7 iki 13 dienos išmetamų į atmosferą radioaktyvių medžiagų kiekis normos ribose svyravo: inertinės radioaktyvios dujos sudarė nuo 8,8 iki 10.5 proc. leistinos normos (LN), ilgaamžiai nuklidai nuo 0,06 iki 0,44 proc. LN. 131 jodo — nuo 0,47 iki 2,2 proc. Gama spindulių dozės stiprumas Sniečkuje 9—11 mikro R/h.

REDAKCIJOS ADRESAS: 234761, Lietuvos TSR, Ignalinos rajonas, Sniečkus, Vakarų statybos valdyba; tel. 26128, 26971. ● Redaktorė A. POLETAJEVA Laikraštis eina lietuvių ir rusų kalbomis trečiadienį.

Ofsetinė spauda. Formatas A-3. 0,25 spaudos lanko. Tiražas 500. Užsakymo Nr. 2275. Rinko ir spaudė Utenos spaustuvė. 234910 Utena, Komjaunimo 33, telefonas 54787, ind. 07811.

«Энергетик». Орган парткома, объединенного построечного комитета профсоюза № 150, комитета комсомола и администрации Западного управления строительства. Редактор А. Полетаева. Снечкус. На литовском языке.